

2022年度

# 事業報告及び決算書

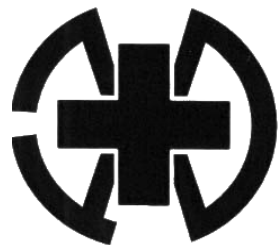

福井医療大学学生寮「I . Ryo」



学校法人 新田塚学園  
福井医療大学

## 建学の精神

実践的で意欲的な医療技術者の養成

## 理念・目的

高度な知識と技術を教授し、実践的な技術を身につけた専門職を育成し、あわせて地域に不可欠な大学として、地域住民の健康づくりのために支援できる人材を輩出することを目的とする。

### ①多様なリハビリテーション学・看護学を身につけた専門職の育成

医療、福祉を含めた社会情勢の変化及び学問の進歩に対応した質の高い教育を目的に、保健医療学部にはリハビリテーション学科と看護学科を開設する。短期大学からの移行後も資格取得の高合格率を維持し、現場で活躍できる人材を育成するという基本は同じであるが、理学療法学、作業療法学、言語聴覚学、看護学の医療科学の方法論を理解し、対象者の個別性にも配慮しながら回復期以降の生活を見据えた医療技術の実践ができる医療職を育成する。

### ②幅広い専門知識と技術に裏打ちされた問題解決能力を持った専門職の育成

社会環境の変化や保健・医療・福祉の新たなニーズに対応できるように自己研鑽し、自らの専門領域の役割を発展的に推進していく能力を備えた専門職の育成を行う。学問、臨床の探究心の養成のために、臨床実習・臨地実習での興味や疑問を中心に専門分野における探求方法を学ぶ卒業研究の履修を通じて論理的思考能力を養い、生涯学習の基盤となる力を修得させる。生涯にわたって研鑽する姿勢をもって、専門領域の学問を理解し、医療チームと協働して人間の健康に寄与できる医療職を育成していく。

### ③仁の心（思いやりの心、いたわりの心）を持ち、知的好奇心を備えた医療人の育成

医療においては、「ひと」を見つめ、「ひと」のいのちを大切に、思いやりの心やいたわりの心を持つことが必要であり、倫理的配慮や心理的配慮を踏まえ、奉仕的な活動を通して、その精神を高めさせることが大切である。また、職場や地域社会の中で多様な職種の人々とともに仕事を行う必要があり、他専門領域の理解、コミュニケーション能力などの基礎的能力を備えることも大切である。また、医療技術の高度化に伴い要求される情報は、多角的、複雑化の傾向にあり、医療安全の観点も含め、物事を科学的に捉える知的好奇心が求められている。これらのことを踏まえ、仁の心と知的好奇心を備えた医療人の育成を行う。

### ④地域に不可欠な大学として、地域住民の健康づくりのために支援できる人材の輩出

すべての国民が健康で明るく元気に生活できる社会の実現のために壮年死亡の減少、健康寿命の延伸と健康に関する生活の質の向上に、リハビリテーションと看護は深く関与している。現在超高齢化対策への施策として、福井県において生涯スポーツを推進しており、高齢者が自立した生活ができるようにスポーツを通じたヘルスプロモーションの推進が必要と考える。これらの目的を推進させるために、関連分野の人材や知見等を結集し、健康づくりを推進できる人材を育成する。

# 目 次

## 学校法人 新田塚学園

・ 事業報告	1
・ 2022年度あゆみ	2
・ 組織図	3
・ 委員会一覧	3
・ 役員一覧	4
・ 概要	5
・ 職員数	5
・ 職員名簿	6
・ 整備の記録	8
・ 土地・建物	12
・ 図書	13
・ 学生数	14
・ 国家試験合格状況	18
・ AT試験合格状況	23
・ 養護教諭一種免許状取得状況	24
・ 入学試験状況	25
・ 進路状況	29
・ 特定行為	33
・ 安全管理室	34
・ 年度別財務比率表	35

## 決算書

・ 資金収支計算書	37
・ 資金収支内訳表	40
・ 人件費支出内訳表	42
・ 事業活動収支計算書	43
・ 事業活動収支内訳表	46
・ 活動区分資金収支計算書	49
・ 貸借対照表	51
・ 固定資産明細表	53
・ 借入金明細表	54
・ 基本金明細表	55
・ 収益事業会計 貸借対照表	56
・ 収益事業会計 損益計算書	57
・ 2023年度資金収支予算書	59
・ 2023年度事業活動収支予算書	62
・ 2023年度収益事業会計 損益計算書予算書	65

# 2022年度 事業報告

## 1. 大学外部評価（認証評価）

2022年10月4日、5日に大学基準協会による実地調査が行われ、適合認定を受けた。  
認定期間2023. 4. 1～2030. 3. 31

## 2. 受配者指定寄付金

一般財団法人新田塚医療福祉センターから2022年度に500,000千円の寄付金を受け、私立学校共済事業団に収納した。この寄付金を使用し、2022年度事業計画に基づき、学生寮の建築費等に充当した。

## 3. 新型コロナウイルス感染対策

2022年4月7日の入学式をyoutubeでライブ配信し、体育館にて実施した。2023年2月・3月に行われた一般選抜の入学試験は、感染予防措置として面接試験を中止しつつ、地方試験は予定どおり実施した。オープンキャンパス、入学相談会、入学前教育等の行事については対面又は対面・オンライン併用で実施した。学園祭は中止となった。

## 4. 人件費

中期計画のとおり、2019年度以降順調に減少に転じていたが、2022年度については、在学生の減少により、学生生徒等納付金収入が減少したことに加え、退職金支出が増額したため、前年度の60.4%から、65.9%に増加した。

## 5. 学生数

2022年4月の入学者数は学部141名、大学院9名で、入学定員充足率は学部0.78倍、大学院0.90倍であり、理学療法学専攻、作業療法学専攻、言語聴覚学専攻で入学定員未充足であった。また、2022年5月1日付在籍者数について、学部は645名で、収容定員充足率0.90倍であった。

## 6. 科学研究費

交付額は、25,662千円（前年度5,239千円）で、内訳は代表10件、分担10件、直接経費19,740千円、間接経費5,922千円であった。

## 7. 学生支援

学生寮「I.Ryo」設置のため、地鎮祭を2022年6月17日に行い、建設にとりかかり、2023年4月より入居を始めた。

2021年度より、関連施設の福井総合病院で実施された、コロナワクチン接種時の受付・誘導等、また、福井総合病院来館者受付業務等で学生アルバイトを積極的に採用し、経済的支援を行った。

## 8. 認可申請

福井医療大学大学院博士課程の設置について、2024年4月の開設を目指し、課程変更認可申請を2023年3月14日に行った。

## 9. 業務マニュアル

業務マニュアルを作成し、2023年度より運用を始める。今後は、業務の見直し等があった場合、随時更新し、同時に各業務の手順書を作成していく。

## 10. 週休2日制の導入

2022年7月1日より週休2日制が導入され、土曜日が休日となった。オープンキャンパスや入学試験等の学校行事は土曜開催を継続していく。

## 2022年度 あゆみ

法人全体		福井医療大学		
4月	1日	センター入社式(38人入社)	5日	新入生オリエンテーション(～8日)
			6日	第6回入学式 体育館(youtube配信)
			16日	後援会第1回評議員会
			27日	オンライン授業(～5月7日)
5月	23日	評議員会・理事会:2021年度 事業報告及び決算他	15日	保護者後援会総会(オンライン) 保護者対象専攻別説明会(オンライン)
6月			17日	学生寮地鎮祭
			18日	オープンキャンパス(オンライン)(65人参加)
7月	1日	週休2日制開始	16日	オープンキャンパス(69人参加)
	5日	2022年度3ヶ月研修(～6日)		
8月			7日	夏季休暇(～9月11日)
			13日	オープンキャンパス, お仕事発見フェスタ(171人参加)
9月			13日	学部後期授業開始
			17日	オープンキャンパス(対面・オンライン)(83人参加)
10月	23日	創立60周年記念式典 ・永年勤続表彰 第25回センターフォーラム	1日	大学院後期授業開始 オープンキャンパス(25人参加)
			4日	大学認証評価実地調査(～5日)
			11日	看護師特定行為研修面接試験
11月			18日	学部 学校推薦型選抜Ⅰ(～19日) (公募A, 指定校, 専門・総合), 社会人 大学院 前期(推薦選抜, 社会人選抜, 一般選抜)
			9日	学部 学校推薦型選抜Ⅱ(公募B)
			24日	冬季休暇(～2023年1月4日)
2023年 1月	4日	仕事始め式	10日	看護師特定行為研修開講式
	21日	2022年度初級管理職登用 試験(筆記)	28日	後援会第2回評議員会
2月	20日	2022年度初級管理職登用 試験(面接)	30日	入学前教育(オンライン)(89人参加)
			4日	大学院 後期(推薦選抜, 社会人選抜, 一般選抜)
			8日	学部 一般選抜(第1次:A日程)
			9日	学部 一般選抜(第1次:B日程)
			12日	第112回看護師国家試験
			18日	第25回言語聴覚士国家試験
			19日	第58回理学療法士・作業療法士国家試験
		22日	入学前教育(オンライン)(95人参加)	
3月	12日	第16回センターリサーチ研究会	7日	学部 一般選抜(第2次)
	28日	評議員会・理事会 :2022年度補正予算案 :2023年度事業計画案及び 予算案	15日	第3回学位記授与式 体育館
			18日	オープンキャンパス(33人参加)
			23日	看護師特定行為研修修了式
			24日	入学前教育(147人参加)
	31日	2022年度退職式	27日	春季休暇(～4月2日)

## 組織図

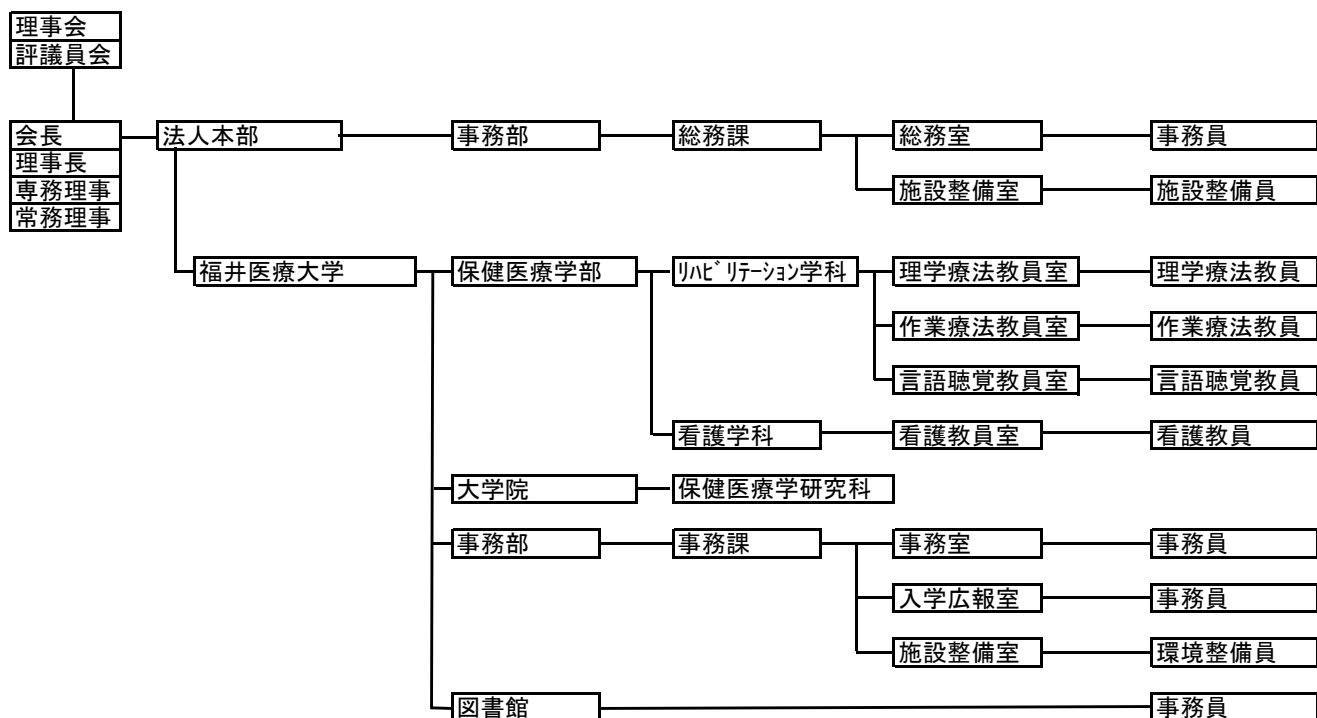

## 委員会一覧

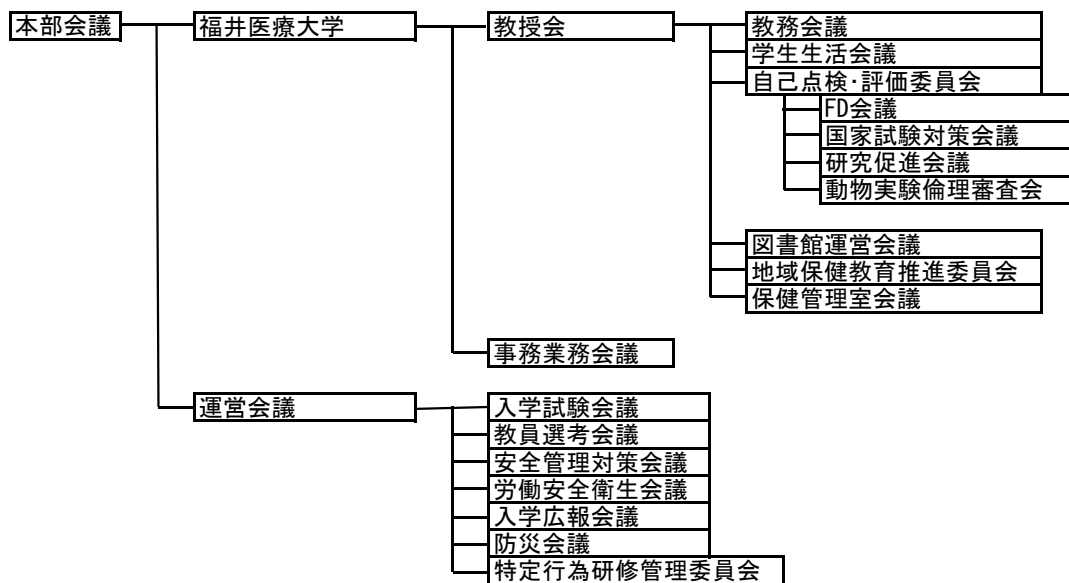

# 役員一覧

学校法人 新田塚学園

理事

定数6名 現員6名

	氏名	区分	寄附行為の選任条項
理事長	林 正岳	常勤	第6条第2項・第7条第1項第2号(評議員会の選任)
専務理事	小林 康孝	常勤	第6条第3項・第7条第1項第2号(評議員会の選任)
常務理事	阿部 真也	非常勤	第6条第3項・第7条第1項第3号(学識経験者)
理事	山口 明夫	常勤	第7条第1項第1号(大学学長)
理事	安井 多喜雄	非常勤	第7条第1項第2号(評議員会の選任)
理事	三崎 明孝	非常勤	第7条第1項第3号(学識経験者)

監事

定数2名 現員2名

	氏名	区分	寄附行為の選任条項
監事	安川 繁博	非常勤	第8条
監事	清水 紘昭	非常勤	第8条

評議員

定数13名 現員13名

	氏名	区分	寄附行為の選任条項	備考
評議員	酒井 敏秀	常勤	第26条第1項第1号(法人職員)	
評議員	小林 康孝	常勤	第26条第1項第1号(法人職員)	理事
評議員	齊藤 俊彦	常勤	第26条第1項第1号(法人職員)	
評議員	堀 秀昭	常勤	第26条第1項第1号(法人職員)	
評議員	森山 悦子	常勤	第26条第1項第1号(法人職員)	
評議員	永岩 里美	非常勤	第26条第1項第2号(卒業生)	
評議員	酒井 京子	非常勤	第26条第1項第2号(卒業生)	
評議員	安間 千秋	非常勤	第26条第1項第2号(卒業生)	
評議員	藤本 昭	常勤	第26条第1項第2号(卒業生)	
評議員	林 正岳	常勤	第26条第1項第3号(学識経験者)	理事
評議員	安井 多喜雄	非常勤	第26条第1項第3号(学識経験者)	理事
評議員	清水 俊裕	非常勤	第26条第1項第3号(学識経験者)	
評議員	阿部 哲也	非常勤	第26条第1項第3号(学識経験者)	

(2023年3月31日現在)

## 概要

名称	学校法人 新田塚学園		
位置	福井県福井市江上町第58号16番地1		
開設者	理事長 林 正岳		
私立学校運営	福井医療大学		
	保健医療学部 リハビリテーション学科 看護学科		
	大学院 保健医療学研究科		
	住所：福井県福井市江上町55字鳥町13番1		
	学長：山口 明夫		
	開設：2017年4月1日		
	入学定員：	理学療法学専攻	50人（アスレティックトレーナー併修コース含む）
		作業療法学専攻	40人
		言語聴覚学専攻	30人
		看護学科	60人
		大学院保健医療学研究科	10人
	法恩寺研修所		
	住所：福井県勝山市180字郡原1-13		
収益事業	不動産業		
	住所：福井県福井市新田塚1丁目4054番 福井県福井市新田塚1丁目8913番		

## 職員数

部門	職種	人数
法人本部	事務長(兼務)	1
	事務員	3
-	学長	1
-	副学長	1
リハビリテーション学科 理学療法学専攻	教授	5
	准教授	4
	講師	1
	助教	2
	助手	2
リハビリテーション学科 作業療法学専攻	教授	4
	准教授	1
	講師	1
	助教	4
	助手	1
リハビリテーション学科 言語聴覚学専攻	教授	2
	准教授	1
	講師	2
	助教	3
看護学科	教授	12
	准教授	3
	講師	6
	助教	4
	助手	2
事務部	事務室	13
	図書室	1
	環境整備	3
合計		81

(2023年3月31日現在)

部門	職種	人数
大学院兼担	教授	14
	准教授	4
	講師	5
合計		23

(2023年3月31日現在)

部門	職種	人数
兼任講師	-	51

(2023年3月31日現在)



## 土地・建物

### (1) 土地

#### 【自己所有地】

住所	面積	取得金額	取得年月日	種別
勝山市180字郡原1-13	1,401.00m <sup>2</sup>	37,451,000円	1995.11.20	研修所
福井市江上町55字鳥町15番1号	2,398.00m <sup>2</sup>	95,920,000円	2002.07.05	校舎
福井市江上町55字鳥町20番1号	1,586.44m <sup>2</sup>	63,440,000円	2003.05.08	校舎
福井市江上町55字鳥町13番7号	1,061.00m <sup>2</sup>	42,440,000円	2005.03.22	校舎
福井市江上町55字鳥町10番1号	1,029.00m <sup>2</sup>	25,725,000円	2021.6.23	駐車場
福井市新田塚1丁目4054番	430.00m <sup>2</sup>	25,483,000円	2006.07.26	収益事業用地
福井市新田塚1丁目8913番	26.06m <sup>2</sup>	541,182円	2021.5.25	収益事業用地
福井市新田塚2丁目5167番1	542.00m <sup>2</sup>	32,317,000円	2006.07.26	駐車場

#### 【借地】

住所	面積	地目	種別
福井市江上町55字鳥町13番1号	14,599.00m <sup>2</sup>	借地	校舎
福井市江上町55字鳥町8番	4,087.00m <sup>2</sup>	借地	駐車場
福井市御所垣内町15字19番地29筆	5,755.00m <sup>2</sup>	借地	駐車場・学生寮

### (2) 建物登記面積

構造	面積
法恩寺山荘 地上2階 地下1階	359.67m <sup>2</sup>
鉄骨造(リハビリテーション学科棟) 地上5階	8,964.48m <sup>2</sup>
鉄骨造(看護学科棟) 地上3階	2,688.64m <sup>2</sup>
鉄骨造(研究棟) 地上2階	2,900.00m <sup>2</sup>
体育館	1,140.00m <sup>2</sup>
I. Ryo(学生寮) 地上3階	1,063.75m <sup>2</sup>

### (3) 建物階別登記面積

(単位：m<sup>2</sup>)

種別	地階	1階	2階	3階	4階	5階	屋階		合計	備考
							①	②		
法恩寺(研修所)	27.87	205.90	125.90						359.67	1996年12月建設
校舎(リハビリ学科)		1,796.42	1,751.79	1,751.79	1,751.79	1,751.79	117.00	43.90	8,964.48	2000年2月建設
校舎(看護学科)		954.71	954.71	709.20			70.02		2,688.64	2001年2月建設
校舎(研究棟)		1,408.83	1,414.38				76.79		2,900.00	2017年2月建設
体育館		1,140.00							1,140.00	2001年2月建設
I. Ryo(学生寮)		356.13	353.81	353.81					1,063.75	2023年3月建設
合計	27.87	5,861.99	4,600.59	2,814.80	1,751.79	1,751.79	263.81	43.90	17,116.54	

# 進路状況

## (1) 学科専攻別

リハビリテーション学科理学療法専攻

### ①就職

施設名	都道府県	人数
新田塚医療福祉センター	福井県	3
安土整形外科医院	福井県	5
大森整形外科リマナ科	福井県	4
木村病院(鯖江)	福井県	3
藤田神経内科病院	福井県	2
松田病院	福井県	2
高村病院	福井県	2
福井厚生病院	福井県	2
光道園	福井県	2
木村病院(あわら)	福井県	1
池端病院	福井県	1
泉ヶ丘病院	福井県	1
大滝病院	福井県	1
大橋整形外科医院	福井県	1
嶋田病院	福井県	1
つくし野病院	福井県	1
山内整形外科	福井県	1
斎藤病院	福井県	1
ほっとリハビリテーションシステム*	福井県	1
やわたメディカルセンター	石川県	1
芳珠記念病院	石川県	1
かとう整形外科	愛知県	1
大阪回生病院	大阪府	1
島田病院	大阪府	1
医誠会病院	大阪府	1
今井整形外科	岐阜県	1
JA岐阜厚生連	岐阜県	1
よしおかクリニック	京都府	1
京都大原記念病院	京都府	1
東鷲宮病院	埼玉県	1
R&Oリハビリ病院グループ°	静岡県	1
船橋二和病院	千葉県	1
合計		48

(2023年3月31日現在)

### ②進学

なし

リハビリテーション学科作業療法学専攻

①就職

施設名	都道府県	人数
新田塚医療福祉センター	福井県	4
木村病院(鯖江)	福井県	4
嶋田病院	福井県	4
福井厚生病院	福井県	2
大滝病院	福井県	1
中村病院	福井県	1
木村病院(あわら)	福井県	1
きつずリハビリテーションホーム	福井県	1
ケホームさいせい	福井県	1
富山西リハビリテーション病院	富山県	1
新潟医療センター	新潟県	1
田宮病院	新潟県	1
洛和会音羽病院	京都府	1
醍醐病院	京都府	1
富士山病院	静岡県	1
北原国際病院	東京都	1
合計		26

(2023年3月31日現在)

②進学

なし

リハビリテーション学科言語聴覚学専攻

①就職

施設名	都道府県	人数
新田塚医療福祉センター	福井県	3
織田病院	福井県	1
嶋田病院	福井県	1
平谷こども発達クリニック	福井県	1
日華化学	福井県	1
小松市民病院	石川県	1
久藤総合病院	石川県	1
済生会高岡病院	富山県	1
堺平成病院	大阪府	2
戸田メディカルグループ	埼玉県	1
合計		13

(2023年3月31日現在)

②進学

なし

## 看護学科

### ①就職

施設名	都道府県	人数
新田塚医療福祉センター	福井県	12
福井赤十字病院	福井県	8
福井大学医学部附属病院	福井県	4
福井県立病院	福井県	3
福井循環器病院	福井県	2
市立敦賀病院	福井県	2
福井厚生病院	福井県	1
大滝病院	福井県	1
つるが生協訪問看護ステーションハピナス	福井県	1
光陽生協病院	福井県	1
福井大学教育学部附属義務教育学校	福井県	1
安川病院	福井県	1
金沢医科大学病院	石川県	2
やわたマリアセンター	石川県	1
加賀市医療センター	石川県	1
柏崎市立第五中学校	新潟県	1
津南町立上郷小学校	新潟県	1
上越総合病院	新潟県	1
岩倉病院	京都府	1
宇治徳洲会病院	京都府	1
京都大原記念病院	京都府	1
宇治徳洲会病院	京都府	1
愛知医科大学病院	愛知県	1
名古屋市立大学病院	愛知県	1
名古屋第二赤十字病院	愛知県	1
名古屋第一病院	愛知県	1
大阪医療センター	大阪府	1
高槻病院	大阪府	1
淀川キリスト教病院	大阪府	1
関西青少年サトリウム	兵庫県	1
和歌山病院	和歌山県	1
千葉県こども病院	千葉県	1
済生会横浜市東部病院	神奈川県	1
総合東京病院	東京都	1
東京医科歯科大学病院	東京都	1
東京品川病院	東京都	1
ハートライフ病院	沖縄県	1
合計		63

(2023年3月31日現在)

### ②進学

学校名	都道府県	人数
佐久大学助産学専攻科	長野県	1
合計		1

## (2) 業種別

(人数)

学科専攻	医療	福祉	教育	その他
リハビリテーション学科理学療法学専攻	46	2	0	0
リハビリテーション学科作業療法学専攻	24	2	0	0
リハビリテーション学科言語聴覚学専攻	12	0	0	1
看護学科	59	1	3	0
合計	141	5	3	1

## 看護師特定行為研修

区分	期生	在宅・慢性期 領域モデル	術中麻酔管理 領域モデル	栄養及び水分管理に 係る薬剤投与関連 血糖コントロールに係る薬 剤投与関連 精神及び神経症状に 係る薬剤投与関連	創傷管理関連 栄養及び水分管理に 係る薬剤投与関連	計
受験者数	7	1	-	1		2
合格者数	7	1	-	1		2
入構者数	7	1	-	1		2
修了者数	6	1	-	-	1	2
	5	2	-	-		2

# 年度別財務比率表

(単位:千円)

		2015年度	2016年度	2017年度	2018年度	2019年度
人件費比率	人件費	516,431	575,645	686,395	722,520	730,236
	人件費/経常収入	58.7%	68.0%	91.5%	99.6%	99.0%
教育研究経費比率	教育研究経費	173,295	215,909	240,005	235,365	218,431
	教育研究経費/経常収入	19.7%	25.5%	32.0%	32.5%	29.6%
管理経費比率	管理経費	66,946	84,967	65,161	62,712	67,747
	管理経費/経常収入	7.6%	10.0%	8.9%	8.6%	9.2%
基本金組入後収支比率	事業活動支出	770,422	876,504	991,571	1,021,053	1,016,413
	事業活動支出/事業活動収入-基本金組入額	88.3%	1183.1%	152.0%	149.7%	167.2%
学生生徒等納付金比率	学生生徒等納付金	745,510	708,860	671,240	636,850	597,060
	学生生徒等納付金/経常収入	84.7%	83.7%	89.5%	87.8%	80.9%
寄付金比率	寄付金	0	0	0	0	0
	寄付金/事業活動収入	0.0%	0.0%	0.0%	0.0%	0.0%
補助金比率	補助金	92,243	91,960	34,087	51,771	98,482
	補助金/事業活動収入	10.4%	10.8%	4.5%	7.1%	13.3%
基本金組入率	基本金組入額	16,975	776,853	103,260	50,153	132,938
	基本金組入額/事業活動収入	1.9%	91.3%	13.7%	6.8%	17.9%
事業活動収支差額比率	基本金組入前当年度収支差額/事業活動収入	13.4%	-3.0%	-31.2%	-39.4%	-37.2%
経常収支差額比率	経常収支差額/経常収入	14.0%	-3.5%	-32.2%	-40.8%	-37.7%
経常経費依存率	事業活動支出/学生生徒等納付金	103.3%	123.6%	147.7%	160.3%	170.2%
運用資産余裕比率	運用資産-外部負債/経常支出	2.3	1.1	0.9	0.6	0.3

(単位:千円)

		2020年度	2021年度	2022年度
人件費比率	人件費	701,823	606,828	610,134
	人件費/経常収入	76.6%	60.4%	65.9%
教育研究経費比率	教育研究経費	232,309	255,438	252,613
	教育研究経費/経常収入	25.4%	25.4%	27.3%
管理経費比率	管理経費	69,064	52,098	83,524
	管理経費/経常収入	7.5%	5.2%	9.0%
基本金組入後収支比率	事業活動支出	1,003,195	914,470	947,584
	事業活動支出/事業活動収入-基本金組入額	113.7%	98.4%	103.2%
学生生徒等納付金比率	学生生徒等納付金	775,945	822,700	766,785
	学生生徒等納付金/経常収入	84.7%	81.8%	82.9%
寄付金比率	寄付金	30	7,366	444,433
	寄付金/事業活動収入	0.003%	0.7%	32.4%
補助金比率	補助金	106,599	139,060	113,072
	補助金/事業活動収入	11.5%	13.7%	8.2%
基本金組入率	基本金組入額	40,695	82,927	452,830
	基本金組入額/事業活動収入	4.4%	8.2%	33.0%
事業活動収支差額比率	基本金組入前当年度収支差額/事業活動収入	-8.7%	9.7%	30.9%
経常収支差額比率	経常収支差額/経常収入	-9.5%	9.0%	-2.3%
経常経費依存率	事業活動支出/学生生徒等納付金	129.0%	111.2%	123.6%
運用資産余裕比率	運用資産-外部負債/経常支出	0.3	45.7%	53.3%

年度別財務比率表（支出）

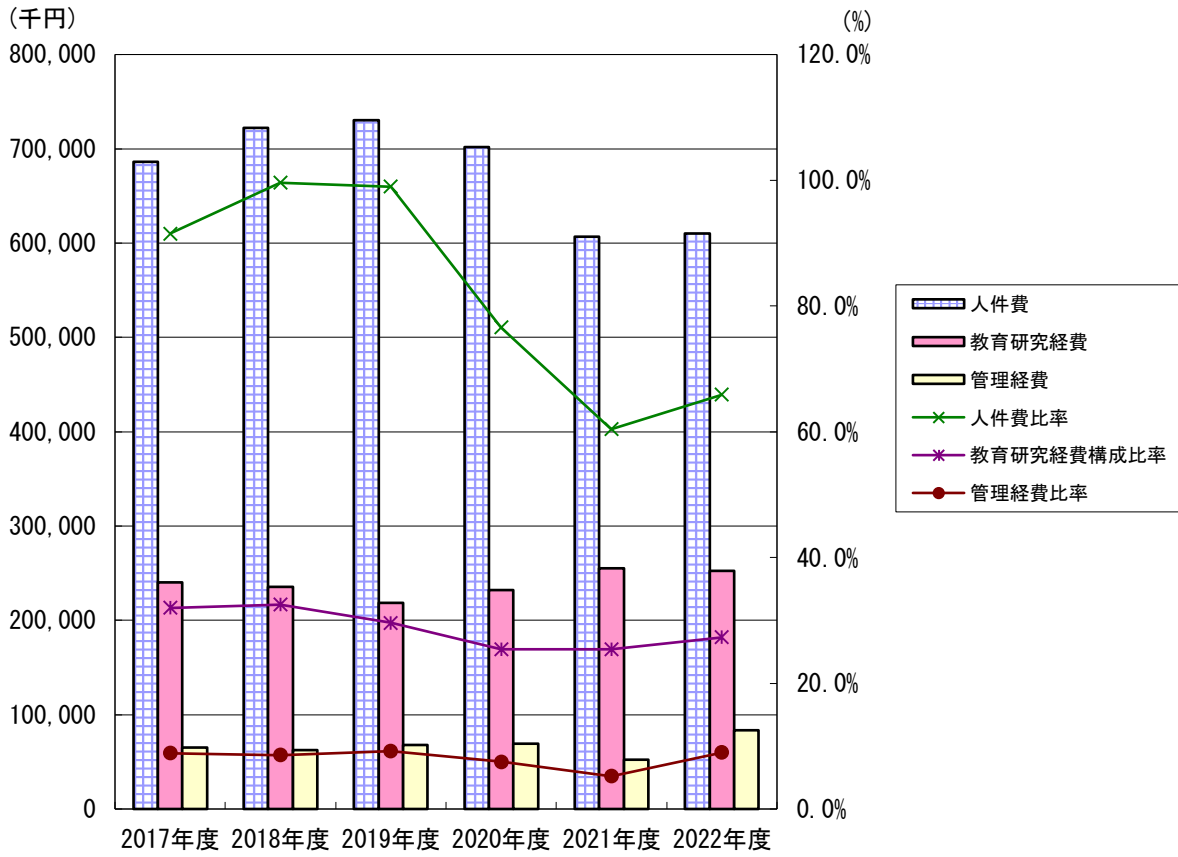

年度別財務比率表（収入）

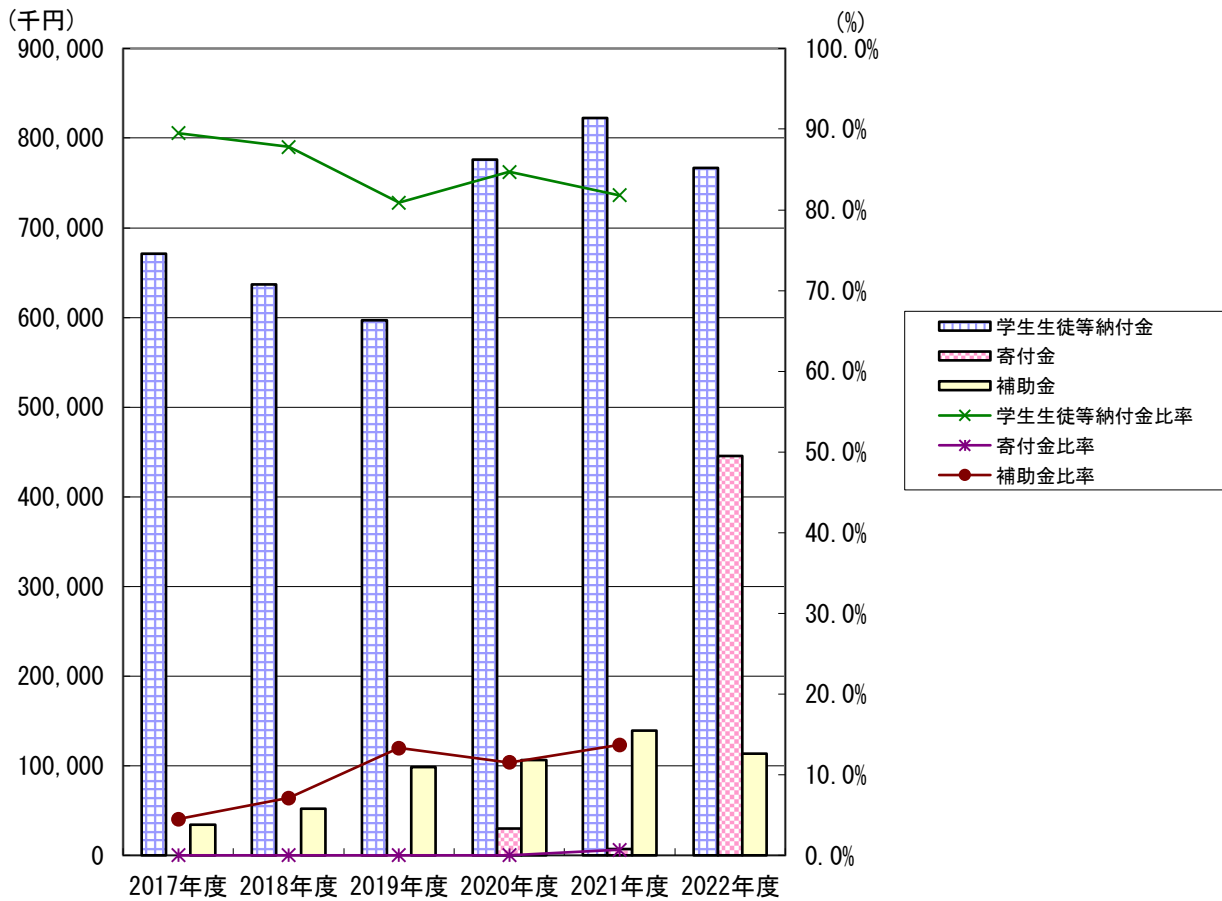



# 資金収支計算書

2022年 4月 1日 から  
2023年 3月31日 まで

(単位 円)

収入の部			
科 目	予 算	決 算	差 異
学生生徒等納付金収入	766,135,000	766,785,000	△ 650,000
授業料収入	497,760,000	498,210,000	△ 450,000
入学金収入	39,550,000	39,550,000	0
実験実習料収入	99,725,000	99,825,000	△ 100,000
施設設備資金収入	129,100,000	129,200,000	△ 100,000
手数料収入	15,303,000	15,370,018	△ 67,018
入学検定料収入	11,113,000	11,145,000	△ 32,000
試験料収入	3,987,000	3,990,000	△ 3,000
補習実習料収入	140,000	146,400	△ 6,400
証明手数料収入	30,000	35,278	△ 5,278
その他の手数料収入	33,000	53,340	△ 20,340
寄付金収入	435,830,300	433,200,300	2,630,000
特別寄付金収入	435,830,300	433,200,300	2,630,000
補助金収入	109,338,000	113,071,964	△ 3,733,964
国庫補助金収入	107,249,000	107,381,900	△ 132,900
地方公共団体補助金収入	2,089,000	5,690,064	△ 3,601,064
資産売却収入	0	0	0
付随事業・収益事業収入	7,772,000	10,759,623	△ 2,987,623
補助活動収入	4,025,000	3,990,986	34,014
受託講義料等収入	1,984,000	2,006,330	△ 22,330
収益事業収入	763,000	763,927	△ 927
受託事業収入	1,000,000	3,998,380	△ 2,998,380
受取利息・配当金収入	35,000	36,509	△ 1,509
その他の受取利息・配当金収入	35,000	36,509	△ 1,509
雑収入	19,233,698	20,241,819	△ 1,008,121
施設設備利用料収入	6,802,000	6,821,800	△ 19,800
研究関連収入	2,733,698	3,093,148	△ 359,450
その他の雑収入	8,856,000	9,482,216	△ 626,216
過年度修正収入	842,000	844,655	△ 2,655
借入金等収入	0	0	0
前受金収入	150,520,000	142,755,000	7,765,000
授業料前受金収入	69,150,000	67,200,000	1,950,000
入学金前受金収入	40,200,000	42,650,000	△ 2,450,000
実験実習料前受金収入	14,600,000	13,275,000	1,325,000
施設設備資金前受金収入	18,750,000	17,200,000	1,550,000
補助活動前受金収入	7,420,000	2,030,000	5,390,000
受託講義料等前受金収入	400,000	400,000	0
その他の収入	207,821,924	209,191,937	△ 1,370,013
前期末未収入金収入	476,589	476,589	0
預り金受入収入	198,507,051	199,863,425	△ 1,356,374
立替金回収収入	8,838,284	8,851,923	△ 13,639
資金収入調整勘定	△ 130,254,068	△ 131,144,974	890,906
期末未収入金	△ 154,068	△ 3,294,974	3,140,906
前期末前受金	△ 130,100,000	△ 127,850,000	△ 2,250,000
前年度繰越支払資金	394,028,554	394,028,554	
収入の部合計	1,975,763,408	1,974,295,750	1,467,658

(単位 円)

支出の部			
科 目	予 算	決 算	差 異
人件費支出	617,205,000	611,430,032	5,774,968
教員人件費支出	480,681,000	490,582,139	△ 9,901,139
職員人件費支出	110,668,000	95,032,050	15,635,950
役員報酬支出	12,544,000	12,502,879	41,121
退職金支出	13,312,000	13,312,964	△ 964
教育研究経費支出	161,566,000	155,011,082	6,554,918
消耗品費支出	10,514,000	10,674,348	△ 160,348
光熱水費支出	22,669,000	20,255,430	2,413,570
旅費交通費支出	2,015,000	2,191,670	△ 176,670
実習費支出	14,256,000	12,345,728	1,910,272
奨学費支出	38,776,000	38,777,900	△ 1,900
車両燃料費支出	38,000	39,060	△ 1,060
福利費支出	2,450,000	2,431,868	18,132
通信運搬費支出	3,152,000	3,179,576	△ 27,576
印刷製本費支出	3,701,000	3,691,261	9,739
出版物費支出	947,000	972,158	△ 25,158
修繕費支出	1,479,000	1,631,416	△ 152,416
損害保険料支出	1,308,000	1,309,802	△ 1,802
賃借料支出	11,527,000	11,728,031	△ 201,031
研究費支出	563,000	580,988	△ 17,988
諸会費支出	784,000	785,925	△ 1,925
報酬・委託・手数料支出	47,100,000	44,125,583	2,974,417
学生活動補助金支出	143,000	144,000	△ 1,000
雑費支出	144,000	146,338	△ 2,338
管理経費支出	62,086,000	67,886,911	△ 5,800,911
消耗品費支出	256,000	273,328	△ 17,328
光熱水費支出	4,468,000	4,194,246	273,754
旅費交通費支出	416,000	440,488	△ 24,488
車両燃料費支出	53,000	45,304	7,696
福利費支出	3,902,000	4,004,839	△ 102,839
通信運搬費支出	296,000	312,202	△ 16,202
印刷製本費支出	5,871,000	5,873,166	△ 2,166
出版物費支出	263,000	265,063	△ 2,063
修繕費支出	54,000	56,650	△ 2,650
損害保険料支出	621,000	622,573	△ 1,573
賃借料支出	1,335,000	1,351,788	△ 16,788
公租公課支出	791,000	963,700	△ 172,700
私立大学等経常費補助金返還金支出	11,000	12,000	△ 1,000
広報費支出	13,467,000	16,219,519	△ 2,752,519
諸会費支出	267,000	268,700	△ 1,700
授業料等減免交付金返還金	1,214,000	1,216,600	△ 2,600
渉外費支出	1,494,000	1,503,635	△ 9,635
報酬・委託・手数料支出	27,035,000	29,987,683	△ 2,952,683
雑費支出	23,000	24,000	△ 1,000
過年度修正支出	249,000	251,427	△ 2,427
借入金等利息支出	0	0	0
借入金等返済支出	0	0	0
施設関係支出	435,188,000	433,733,458	1,454,542
建物支出	366,203,000	413,475,858	△ 47,272,858
構築物支出	0	20,257,600	△ 20,257,600
建設仮勘定支出	68,985,000	0	68,985,000
設備関係支出	17,471,000	19,215,624	△ 1,744,624
教育研究用機器備品支出	8,144,000	8,251,456	△ 107,456
管理用機器備品支出	0	814,974	△ 814,974
図書支出	7,002,000	7,217,234	△ 215,234
施設利用権支出	0	605,460	△ 605,460
ソフトウェア支出	2,325,000	2,326,500	△ 1,500
資産運用支出	0	0	0
その他の支出	259,634,735	261,142,855	△ 1,508,120
前期末未払金支払支出	45,864,231	45,864,231	0

(単位 円)

科 目	予 算	決 算	差 異
預り金支払支出	199,184,943	199,110,742	74,201
前払金支払支出	6,157,543	7,013,387	△ 855,844
立替金支払支出	8,428,018	8,494,495	△ 66,477
長期前払金支出	0	660,000	△ 660,000
[予備費]	( 0 )		0
	0		0
資金支出調整勘定	△ 68,612,624	△ 60,490,812	△ 8,121,812
期末未払金	△ 59,874,012	△ 51,752,200	△ 8,121,812
前期末前払金	△ 8,738,612	△ 8,738,612	0
翌年度繰越支払資金	491,225,297	486,366,600	4,858,697
支出の部合計	1,975,763,408	1,974,295,750	1,467,658

## 資金収支内訳表

2022年 4月 1日 から  
2023年 3月31日 まで

収 入 の 部

(単位 円)

科目	部門	学校法人	福井医療大学	総 額
			保健医療学部	
学生生徒等納付金収入		0	766,785,000	766,785,000
授業料収入		0	498,210,000	498,210,000
入学金収入		0	39,550,000	39,550,000
実験実習料収入		0	99,825,000	99,825,000
施設設備資金収入		0	129,200,000	129,200,000
手数料収入		0	15,370,018	15,370,018
入学検定料収入		0	11,145,000	11,145,000
試験料収入		0	3,990,000	3,990,000
補習実習料収入		0	146,400	146,400
証明手数料収入		0	35,278	35,278
その他の手数料収入		0	53,340	53,340
寄付金収入		0	433,200,300	433,200,300
特別寄付金収入		0	433,200,300	433,200,300
補助金収入		0	113,071,964	113,071,964
国庫補助金収入		0	107,381,900	107,381,900
地方公共団体補助金収入		0	5,690,064	5,690,064
資産売却収入		0	0	0
付随事業・収益事業収入		763,927	9,995,696	10,759,623
補助活動収入		0	3,990,986	3,990,986
受託講義料等収入		0	2,006,330	2,006,330
収益事業収入		763,927	0	763,927
受託事業収入		0	3,998,380	3,998,380
受取利息・配当金収入		0	36,509	36,509
その他の受取利息・配当金収入		0	36,509	36,509
雑収入		0	20,241,819	20,241,819
施設設備利用料収入		0	6,821,800	6,821,800
研究関連収入		0	3,093,148	3,093,148
その他の雑収入		0	9,482,216	9,482,216
過年度修正収入		0	844,655	844,655
借入金等収入		0	0	0
計		763,927	1,358,701,306	1,359,465,233

支 出 の 部

(単位 円)

科目	部門	学校法人	福井医療大学	総 額
			保健医療学部	
人件費支出		15,131,734	596,298,298	611,430,032
教員人件費支出		0	490,582,139	490,582,139
職員人件費支出		2,628,855	92,403,195	95,032,050
役員報酬支出		12,502,879	0	12,502,879
退職金支出		0	13,312,964	13,312,964
教育研究経費支出		0	155,011,082	155,011,082
消耗品費支出		0	10,674,348	10,674,348
光熱水費支出		0	20,255,430	20,255,430
旅費交通費支出		0	2,191,670	2,191,670
実習費支出		0	12,345,728	12,345,728
奨学費支出		0	38,777,900	38,777,900
車両燃料費支出		0	39,060	39,060
福利費支出		0	2,431,868	2,431,868
通信運搬費支出		0	3,179,576	3,179,576
印刷製本費支出		0	3,691,261	3,691,261
出版物費支出		0	972,158	972,158
修繕費支出		0	1,631,416	1,631,416
損害保険料支出		0	1,309,802	1,309,802
賃借料支出		0	11,728,031	11,728,031
研究費支出		0	580,988	580,988
諸会費支出		0	785,925	785,925
報酬・委託・手数料支出		0	44,125,583	44,125,583
学生活動補助金支出		0	144,000	144,000
雑費支出		0	146,338	146,338
管理経費支出		122,236	67,764,675	67,886,911
消耗品費支出		0	273,328	273,328
光熱水費支出		0	4,194,246	4,194,246
旅費交通費支出		0	440,488	440,488
車両燃料費支出		0	45,304	45,304
福利費支出		0	4,004,839	4,004,839
通信運搬費支出		0	312,202	312,202
印刷製本費支出		0	5,873,166	5,873,166
出版物費支出		0	265,063	265,063
修繕費支出		0	56,650	56,650
損害保険料支出		0	622,573	622,573
賃借料支出		0	1,351,788	1,351,788
公租公課支出		0	963,700	963,700
私立大学等経常費補助金返還金支出		0	12,000	12,000
広報費支出		0	16,219,519	16,219,519
諸会費支出		0	268,700	268,700
授業料等減免交付金返還金		0	1,216,600	1,216,600
渉外費支出		70,000	1,433,635	1,503,635
報酬・委託・手数料支出		52,236	29,935,447	29,987,683
雑費支出		0	24,000	24,000
過年度修正支出		0	251,427	251,427
借入金等利息支出		0	0	0
借入金等返済支出		0	0	0
施設関係支出		0	433,733,458	433,733,458
建物支出		0	413,475,858	413,475,858
構築物支出		0	20,257,600	20,257,600
設備関係支出		0	19,215,624	19,215,624
教育研究用機器備品支出		0	8,251,456	8,251,456
管理用機器備品支出		0	814,974	814,974
図書支出		0	7,217,234	7,217,234
施設利用権支出		0	605,460	605,460
ソフトウェア支出		0	2,326,500	2,326,500
計		15,253,970	1,272,023,137	1,287,277,107

## 人件費支出内訳表

2022年 4月 1日 から  
2023年 3月31日 まで

(単位 円)

科目	部門	学校法人	福井医療大学	総 額
			保健医療学部	
教員人件費支出		0	490,582,139	490,582,139
本務教員		0	481,762,102	481,762,102
本俸		0	288,084,944	288,084,944
期末手当		0	77,659,984	77,659,984
その他の手当		0	47,633,210	47,633,210
所定福利費		0	68,383,964	68,383,964
兼務教員		0	8,820,037	8,820,037
職員人件費支出		2,628,855	92,403,195	95,032,050
本務職員		2,628,855	92,403,195	95,032,050
本俸		1,800,000	49,479,322	51,279,322
期末手当		828,855	20,683,531	21,512,386
その他の手当		0	6,935,150	6,935,150
所定福利費		0	15,305,192	15,305,192
兼務職員		0	0	0
役員報酬支出		12,502,879	0	12,502,879
退職金支出		0	13,312,964	13,312,964
教員		0	11,989,386	11,989,386
職員		0	1,323,578	1,323,578
計		15,131,734	596,298,298	611,430,032

# 事業活動収支計算書

2022年 4月 1日 から  
2023年 3月31日 まで

(単位 円)

科 目		予 算	決 算	差 異
事業活動収入の部 教育活動収支	学生生徒等納付金	766,135,000	766,785,000	△ 650,000
	授業料	497,760,000	498,210,000	△ 450,000
	入学金	39,550,000	39,550,000	0
	実験実習料	99,725,000	99,825,000	△ 100,000
	施設設備資金	129,100,000	129,200,000	△ 100,000
	手数料	15,303,000	15,370,018	△ 67,018
	入学検定料	11,113,000	11,145,000	△ 32,000
	試験料	3,987,000	3,990,000	△ 3,000
	補習実習料	140,000	146,400	△ 6,400
	証明手数料	30,000	35,278	△ 5,278
	その他の手数料	33,000	53,340	△ 20,340
	寄付金	0	0	0
	経常費等補助金	109,338,000	113,071,964	△ 3,733,964
	国庫補助金	107,249,000	107,381,900	△ 132,900
	地方公共団体補助金	2,089,000	5,690,064	△ 3,601,064
	付随事業収入	7,009,000	9,995,696	△ 2,986,696
	補助活動収入	4,025,000	3,990,986	34,014
	受託講義料等収入	1,984,000	2,006,330	△ 22,330
	受託事業収入	1,000,000	3,998,380	△ 2,998,380
	雑収入	18,391,698	19,397,164	△ 1,005,466
	施設設備利用料	6,802,000	6,821,800	△ 19,800
	研究関連収入	2,733,698	3,093,148	△ 359,450
	その他の雑収入	8,856,000	9,482,216	△ 626,216
	教育活動収入計	916,176,698	924,619,842	△ 8,443,144

(単位 円)

科 目		予 算	決 算	差 異
事業活動支出の部 教育活動収支	人件費	627,898,000	610,134,167	17,763,833
	教員人件費	480,681,000	490,582,139	△ 9,901,139
	職員人件費	110,668,000	95,032,050	15,635,950
	役員報酬	12,544,000	12,502,879	41,121
	退職給与引当金繰入額	10,693,000	10,693,521	△ 521
	退職金	13,312,000	1,323,578	11,988,422
	教育研究経費	273,045,000	252,612,874	20,432,126
	消耗品費	10,514,000	10,674,348	△ 160,348
	光熱水費	22,669,000	20,255,430	2,413,570
	旅費交通費	2,015,000	2,191,670	△ 176,670
	実習費	14,256,000	12,345,728	1,910,272
	奨学費	38,776,000	38,777,900	△ 1,900
	車両燃料費	38,000	39,060	△ 1,060
	福利費	2,450,000	2,431,868	18,132
	通信運搬費	3,152,000	3,179,576	△ 27,576
	印刷製本費	3,701,000	3,691,261	9,739
	出版物費	947,000	972,158	△ 25,158
	修繕費	1,479,000	1,631,416	△ 152,416
	損害保険料	1,308,000	1,309,802	△ 1,802
	賃借料	11,527,000	11,728,031	△ 201,031
	研究費	563,000	580,988	△ 17,988
	諸会費	784,000	785,925	△ 1,925
	報酬・委託・手数料	47,100,000	44,125,583	2,974,417
	学生活動補助金	143,000	144,000	△ 1,000
	減価償却額	111,479,000	97,601,792	13,877,208
	雑費	144,000	146,338	△ 2,338
	管理経費	63,914,000	83,523,511	△ 19,609,511
	消耗品費	256,000	273,328	△ 17,328
	光熱水費	4,468,000	4,194,246	273,754
	旅費交通費	416,000	440,488	△ 24,488
	車両燃料費	53,000	45,304	7,696
	福利費	3,902,000	4,004,839	△ 102,839
	通信運搬費	296,000	312,202	△ 16,202
	印刷製本費	5,871,000	5,873,166	△ 2,166
	出版物費	263,000	265,063	△ 2,063
	修繕費	54,000	56,650	△ 2,650
	公租公課	791,000	963,700	△ 172,700
	私立大学等経常費補助金返還金	11,000	12,000	△ 1,000
	損害保険料	621,000	622,573	△ 1,573
	賃借料	1,335,000	1,351,788	△ 16,788
	広報費	13,467,000	16,219,519	△ 2,752,519
	諸会費	267,000	268,700	△ 1,700
	授業料等減免費交付金返還金	1,214,000	1,216,600	△ 2,600
	渉外費	1,494,000	1,503,635	△ 9,635
	報酬・委託・手数料	27,035,000	29,987,683	△ 2,952,683
	雑費	23,000	24,000	△ 1,000
	減価償却額	2,077,000	15,888,027	△ 13,811,027
	徴収不能額等	0	0	0
	教育活動支出計	964,857,000	946,270,552	18,586,448
	教育活動収支差額	△ 48,680,302	△ 21,650,710	△ 27,029,592



(単位 円)

		科 目	予 算	決 算	差 異	
事業活動収入の部	教育活動収入の部	受取利息・配当金	35,000	36,509	△ 1,509	
		その他の受取利息・配当金	35,000	36,509	△ 1,509	
		その他の教育活動外収入	763,000	763,927	△ 927	
		収益事業収入	763,000	763,927	△ 927	
		教育活動外収入計	798,000	800,436	△ 2,436	
事業活動支出の部	教育活動支出の部	借入金等利息	0	0	0	
		その他の教育活動外支出	0	0	0	
		教育活動外支出計	0	0	0	
		教育活動外収支差額	798,000	800,436	△ 2,436	
		経常収支差額	△ 47,882,302	△ 20,850,274	△ 27,032,028	
特別収入支	事業活動収入の部	資産売却差額	0	0	0	
		その他の特別収入	447,899,825	445,278,097	2,621,728	
		施設設備寄付金	435,830,300	433,200,300	2,630,000	
		現物寄付	11,224,870	11,233,142	△ 8,272	
		過年度修正額	844,655	844,655	0	
	特別収入計	447,899,825	445,278,097	2,621,728		
	事業活動支出の部	特別支出の部	資産処分差額	1,061,665	1,061,665	0
			教育研究用機器備品処分差額	919,190	919,190	0
			管理用機器備品処分差額	142,475	142,475	0
			その他の特別支出	251,427	251,427	0
過年度修正額			251,427	251,427	0	
特別支出計	1,313,092	1,313,092	0			
特別収支差額	446,586,733	443,965,005	2,621,728			
〔予備費〕		( 0 )		0		
		0		0		
基本金組入前当年度収支差額		398,704,431	423,114,731	△ 24,410,300		
基本金組入額合計		△ 440,000,000	△ 452,830,238	12,830,238		
当年度収支差額		△ 41,295,569	△ 29,715,507	△ 11,580,062		
前年度繰越収支差額		△ 2,139,480,675	△ 2,139,480,675	0		
基本金取崩額		0	0	0		
翌年度繰越収支差額		△ 2,180,776,244	△ 2,169,196,182	△ 11,580,062		
(参考)						
事業活動収入計		1,364,874,523	1,370,698,375	△ 5,823,852		
事業活動支出計		966,170,092	947,583,644	18,586,448		

# 事業活動収支内訳表

2022年 4月 1日 から  
2023年 3月31日 まで

(単位 円)

科目		部門	学校法人	福井医療大学	総額
教育活動収入の部	学生生徒等納付金		0	766,785,000	766,785,000
	授業料		0	498,210,000	498,210,000
	入学金		0	39,550,000	39,550,000
	実験実習料		0	99,825,000	99,825,000
	施設設備資金		0	129,200,000	129,200,000
	手数料		0	15,370,018	15,370,018
	入学検定料		0	11,145,000	11,145,000
	試験料		0	3,990,000	3,990,000
	補習実習料		0	146,400	146,400
	証明手数料		0	35,278	35,278
	その他の手数料		0	53,340	53,340
	寄付金		0	0	0
	経常費等補助金		0	113,071,964	113,071,964
	国庫補助金		0	107,381,900	107,381,900
	地方公共団体補助金		0	5,690,064	5,690,064
	付随事業収入		0	9,995,696	9,995,696
	補助活動収入		0	3,990,986	3,990,986
	受託講義料等収入		0	2,006,330	2,006,330
	受託事業収入		0	3,998,380	3,998,380
	雑収入		0	19,397,164	19,397,164
	施設設備利用料		0	6,821,800	6,821,800
	研究関連収入		0	3,093,148	3,093,148
	その他の雑収入		0	9,482,216	9,482,216
教育活動収入計		0	924,619,842	924,619,842	

(単位 円)

科目	部門	学校法人	福井医療大学	総額
	人件費		15,131,734	595,002,433
教員人件費		0	490,582,139	490,582,139
職員人件費		2,628,855	92,403,195	95,032,050
役員報酬		12,502,879	0	12,502,879
退職給与引当金繰入額		0	10,693,521	10,693,521
退職金		0	1,323,578	1,323,578
教育研究経費		45,189	252,567,685	252,612,874
消耗品費		0	10,674,348	10,674,348
光熱水費		0	20,255,430	20,255,430
旅費交通費		0	2,191,670	2,191,670
実習費		0	12,345,728	12,345,728
奨学費		0	38,777,900	38,777,900
車両燃料費		0	39,060	39,060
福利費		0	2,431,868	2,431,868
通信運搬費		0	3,179,576	3,179,576
印刷製本費		0	3,691,261	3,691,261
出版物費		0	972,158	972,158
修繕費		0	1,631,416	1,631,416
損害保険料		0	1,309,802	1,309,802
賃借料		0	11,728,031	11,728,031
研究費		0	580,988	580,988
諸会費		0	785,925	785,925
報酬・委託・手数料		0	44,125,583	44,125,583
学生活動補助金		0	144,000	144,000
減価償却額	45,189	97,556,603	97,601,792	
雑費	0	146,338	146,338	
管理経費	122,236	83,401,275	83,523,511	
消耗品費	0	273,328	273,328	
光熱水費	0	4,194,246	4,194,246	
旅費交通費	0	440,488	440,488	
車両燃料費	0	45,304	45,304	
福利費	0	4,004,839	4,004,839	
通信運搬費	0	312,202	312,202	
印刷製本費	0	5,873,166	5,873,166	
出版物費	0	265,063	265,063	
修繕費	0	56,650	56,650	
公租公課	0	963,700	963,700	
私立大学等経常費補助金返還金	0	12,000	12,000	
損害保険料	0	622,573	622,573	
賃借料	0	1,351,788	1,351,788	
広報費	0	16,219,519	16,219,519	
諸会費	0	268,700	268,700	
授業料等減免費交付金返還金	0	1,216,600	1,216,600	
渉外費	70,000	1,433,635	1,503,635	
報酬・委託・手数料	52,236	29,935,447	29,987,683	
雑費	0	24,000	24,000	
減価償却額	0	15,888,027	15,888,027	
徴収不能額等	0	0	0	
教育活動支出計		15,299,159	930,971,393	946,270,552
教育活動収支差額		△ 15,299,159	△ 6,351,551	△ 21,650,710

事業活動支出の部  
教育活動収支

(単位 円)

科目		部門		学校法人	福井医療大学	総	額	
教育活動外収入の部	事業	受取利息・配当金		0	36,509		36,509	
		その他の受取利息・配当金		0	36,509		36,509	
	活動	その他の教育活動外収入		763,927	0		763,927	
	収入	収益事業収入		763,927	0		763,927	
		教育活動外収入計		763,927	36,509		800,436	
教育活動外支出の部	事業	借入金等利息		0	0		0	
	活動	その他の教育活動外支出		0	0		0	
	支出							
		教育活動外支出計		0	0		0	
		教育活動外収支差額		763,927	36,509		800,436	
		経常収支差額		△ 14,535,232	△ 6,315,042		△ 20,850,274	
特別収支	事業	資産売却差額		0	0		0	
	活動	その他の特別収入		0	445,278,097		445,278,097	
	収入	施設設備寄付金		0	433,200,300		433,200,300	
		現物寄付		0	11,233,142		11,233,142	
		過年度修正額		0	844,655		844,655	
			特別収入計		0	445,278,097		445,278,097
	事業	資産処分差額		0	1,061,665		1,061,665	
	活動	教育研究用機器備品処分差額		0	919,190		919,190	
支出	管理用機器備品処分差額		0	142,475		142,475		
	その他の特別支出		0	251,427		251,427		
	過年度修正額		0	251,427		251,427		
		特別支出計		0	1,313,092		1,313,092	
		特別収支差額		0	443,965,005		443,965,005	
		基本金組入前当年度収支差額		△ 14,535,232	437,649,963		423,114,731	
		基本金組入額合計		0	△ 452,830,238		△ 452,830,238	
		当年度収支差額		△ 14,535,232	△ 15,180,275		△ 29,715,507	
		(参考)						
		事業活動収入計		763,927	1,369,934,448		1,370,698,375	
		事業活動支出計		15,299,159	932,284,485		947,583,644	

# 活動区分資金収支計算書

2022年 4月 1日 から

2023年 3月31日 まで

(単位 円)

		科 目	金額
教育活動による資金収支	収入	学生生徒等納付金収入	766,785,000
		手数料収入	15,370,018
		経常費等補助金収入	113,071,964
		付随事業収入	9,995,696
		雑収入	19,397,164
		教育活動資金収入計	924,619,842
	支出	人件費支出	611,430,032
		教育研究経費支出	155,011,082
		管理経費支出	67,635,484
		教育活動資金支出計	834,076,598
差引		90,543,244	
	調整勘定等	18,618,662	
	教育活動資金収支差額	109,161,906	
		科 目	金額
施設整備等活動による資金収支	収入	施設設備寄付金収入	433,200,300
		施設整備等活動資金収入計	433,200,300
	支出	施設関係支出	433,733,458
		設備関係支出	19,215,624
		施設整備等活動資金支出計	452,949,082
		差引	△ 19,748,782
		調整勘定等	1,079,020
		施設整備等活動資金収支差額	△ 18,669,762
	小計（教育活動資金収支差額＋施設整備等活動資金収支差額）	90,492,144	
		科 目	金額
その他の活動による資金収支	収入	預り金受入収入	199,863,425
		立替金回収収入	8,851,923
		小計	208,715,348
		受取利息・配当金収入	36,509
		収益事業収入	763,927
		過年度修正収入	844,655
		その他の活動資金収入計	210,360,439
	支出	預り金支払支出	199,110,742
		立替金支払支出	8,494,495
		長期前払金支出	660,000
		小計	208,265,237
		過年度修正支出	251,427
		その他の活動資金支出計	208,516,664
		差引	1,843,775
		調整勘定等	2,127
	その他の活動資金収支差額	1,845,902	
	支払資金の増減額（小計＋その他の活動資金収支差額）	92,338,046	
	前年度繰越支払資金	394,028,554	
	翌年度繰越支払資金	486,366,600	

(注記)

活動区分ごとの調整勘定等の計算過程は以下のとおり。

(単位 円)

項目	資金収支 計算書計上額	教育活動 による資金収支	施設整備等活動 による資金収支	その他の活動 による資金収支
前受金収入	142,755,000	142,755,000	—	—
前期末未収入金収入	476,589	476,589	—	—
期末未収入金	△ 3,294,974	△ 3,294,974	—	—
前期末前受金	△ 127,850,000	△ 127,850,000	—	—
収入計	12,086,615	12,086,615	—	—
前期末未払金支払支出	45,864,231	45,627,611	236,620	—
前払金支払支出	7,013,387	7,013,387	—	—
期末未払金	△ 51,752,200	△ 50,434,433	△ 1,315,640	△ 2,127
前期末前払金	△ 8,738,612	△ 8,738,612	—	—
支出計	△ 7,613,194	△ 6,532,047	△ 1,079,020	△ 2,127
収入計 - 支出計	19,699,809	18,618,662	1,079,020	2,127

# 貸借対照表

2023年 3月31日

(単位 円)

資産の部			
科 目	本年度末	前年度末	増 減
固定資産	2,721,280,055	2,372,698,577	348,581,478
有形固定資産	2,418,425,357	2,070,654,721	347,770,636
土地	297,293,000	297,293,000	0
建物	1,591,645,688	1,266,708,183	324,937,505
構築物	102,440,164	91,724,823	10,715,341
教育研究用機器備品	120,769,091	116,330,831	4,438,260
管理用機器備品	8,240,983	8,257,075	△ 16,092
図書	298,036,431	290,340,809	7,695,622
特定資産	70,000,000	70,000,000	0
退職給与引当特定資産	70,000,000	70,000,000	0
その他の固定資産	232,854,698	232,043,856	810,842
電話加入権	149,968	149,968	0
施設利用権	708,460	103,000	605,460
ソフトウェア	6,251,042	4,996,398	1,254,644
権利金	197,448,000	197,448,000	0
収益事業元入金	26,024,182	26,024,182	0
長期前払金	2,273,046	3,322,308	△ 1,049,262
流動資産	498,701,073	403,918,033	94,783,040
現金預金	486,366,600	394,028,554	92,338,046
未収入金	3,294,974	476,589	2,818,385
立替金	316,850	674,278	△ 357,428
前払金	8,722,649	8,738,612	△ 15,963
資産の部合計	3,219,981,128	2,776,616,610	443,364,518
負債の部			
科 目	本年度末	前年度末	増 減
固定負債	63,181,598	64,477,463	△ 1,295,865
退職給与引当金	63,181,598	64,477,463	△ 1,295,865
流動負債	221,111,374	199,565,722	21,545,652
未払金	51,752,200	45,864,231	5,887,969
前受金	142,755,000	127,850,000	14,905,000
預り金	26,604,174	25,851,491	752,683
負債の部合計	284,292,972	264,043,185	20,249,787
純資産の部			
科 目	本年度末	前年度末	増 減
基本金	5,104,884,338	4,652,054,100	452,830,238
第1号基本金	5,033,884,338	4,581,054,100	452,830,238
第4号基本金	71,000,000	71,000,000	0
繰越収支差額	△ 2,169,196,182	△ 2,139,480,675	△ 29,715,507
翌年度繰越収支差額	△ 2,169,196,182	△ 2,139,480,675	△ 29,715,507
純資産の部合計	2,935,688,156	2,512,573,425	423,114,731
負債及び純資産の部合計	3,219,981,128	2,776,616,610	443,364,518

注記事項

1. 重要な会計方針

(1) 引当金の計上基準

- ・徴収不能引当金 未収入金等の債権の徴収不能に備えるため、個別に見積もった徴収不能見積額を計上している。
- ・退職給与引当金 退職金の支給に備えるため、期末要支給額63,181,598円を計上している。

(2) その他の重要な会計方針

- ・預り金その他経過項目に係る収支の表示方法 預り金に係る収入と支出は総額で表示している。
- ・教育活動に付随する活動に係る収支の表示方法 補助活動に係る収支は総額で表示している。

2. 重要な会計方針の変更等

該当事項なし

3. 減価償却額の累計額の合計額

2,412,217,151円

4. 徴収不能引当金の合計額

0円

5. 担保に供されている資産の種類及び額

なし

6. 翌会計年度以後の会計年度において基本金への組入れを行うこととなる金額

1,315,640円

7. 当該会計年度の末日において第4号基本金に相当する資金を有していない場合のその旨と対策

第4号基本金に相当する資金を有しており、該当しない。

8. その他財政及び経営の状況を正確に判断するために必要な事項

関連当事者との取引

関連当事者との取引の内容は、次のとおりである。

(単位 円)

属性	役員、法人等の名称	住所	資本金又は出資金	事業内容又は職業	議決権の所有割合	関係内容		取引の内容	取引金額	勘定科目	期末残高
						役員の兼任等	事業上の関係				
関係法人	一般財団法人 新田塚医療福祉センター (注1)	福井市江上町 58-16-1	100万	医療保健業	—	4名	取引関係	実習謝金 (注4)	9,423,000	未払金	1,378,000
								健康診断料他 (注3)	5,019,057	未払金	512,429
								駐車場代 (注5)	2,400,000	未払金	0
								人事異動に伴う 退職金清算受取 (注7)	4,874,691	未収入金	0
								業務委託 (注3)	970,530	未払金	0
								出向者給与の受取 (注8)	1,143,158	未収入金	0
施設利用料の支払 (注3)	378,000	未払金	0								
関係法人	医療法人 新田塚医療福祉センター (注1)	福井市江上町 58-16-1	1,000万	医療保健業	—	4名	取引関係	実習謝金他 (注4)	537,500	未払金	131,500
関係法人	社会福祉法人 白寿院 (注1)	福井市江上町 58-16-1	—	社会福祉業	—	3名	取引関係	実習謝金他 (注4)	1,077,000	未払金	571,000
								人事異動に伴う 退職金清算受取 (注7)	1,323,578	未収入金	0
関係法人	福井メディア株式会社 (注2)	福井市新田塚 1-53-4	1,000万	販売業	—	1名	取引関係	教材購入他 (注6)	2,652,969	未払金	7,852

取引条件及び取引条件の決定方針

- (注1) 理事長 林正岳が同施設の理事長である。
- (注2) 理事長 林正岳が同社の代表取締役社長である。
- (注3) 健康診断・カウンセリング等の業務委託費および施設利用料は、市場価格を勘案して一般的取引条件と同様に決定している。
- (注4) 実習謝金については、他の実習施設と同様の条件で支払いをしている。
- (注5) 駐車場の賃貸は、近隣の賃貸条件を勘案した上で協議し、賃貸契約を締結している。
- (注6) 教材の発注及び修理については、市場価格を勘案して一般的取引条件と同様に決定している。
- (注7) 退職金精算は関係法人への転籍に伴うものであり、退職金規定に基づいて精算されている。
- (注8) 出向元法人の給与相当額に基づき決定している。



# 固定資産明細表

2022年 4月 1日 から  
2023年 3月 31日 まで

科 目	期 首 残 高	当 期 増 加 額	当 期 減 少 額	期 末 残 高	減 価 償 却 額 の 累 計 額	差 引 期 末 残 高	摘 要
有形固定資産							
土地	297,293,000	0	0	297,293,000		297,293,000	
建物	2,844,844,519	413,475,858	0	3,258,320,377	1,666,674,689	1,591,645,688	*1
構築物	258,743,060	20,257,600	0	279,000,660	176,560,496	102,440,164	
教育研究用機器備品	613,785,526	19,006,210	8,848,216	623,943,520	503,174,429	120,769,091	*2
管理用機器備品	51,024,735	814,974	1,424,750	50,414,959	42,173,976	8,240,983	
図書	290,340,809	7,695,622	0	298,036,431		298,036,431	*3
計	4,356,031,649	461,250,264	10,272,966	4,807,008,947	2,388,583,590	2,418,425,357	
特定資産							
退職給与引当特定資産	70,000,000	0	0	70,000,000		70,000,000	
計	70,000,000	0	0	70,000,000		70,000,000	
その他の固定資産							
電話加入権	149,968	0	0	149,968		149,968	
施設利用権	103,000	605,460	0	708,460		708,460	
ソフトウェア	27,558,103	2,326,500	0	29,884,603	23,633,561	6,251,042	
権利金	197,448,000	0	0	197,448,000		197,448,000	
収益事業元入金	26,024,182	0	0	26,024,182		26,024,182	
長期前払金	3,322,308	886,352	1,935,614	2,273,046		2,273,046	
計	254,605,561	3,818,312	1,935,614	256,488,259	23,633,561	232,854,698	
合 計	4,680,637,210	465,068,576	12,208,580	5,133,497,206	2,412,217,151	2,721,280,055	

(注記)

1. 建物の増加のうち、主なものは学生寮建築346,837,858円、看護棟空調更新工事51,480,000円、昇降機改修工事13,200,000円です。
2. 教育研究用機器備品の増加のうち、主なものは、モーションカメラ-2,420,000円です。  
現物寄付は卒業生寄贈(台形テーブル)484,000円、後援会寄贈(自動体外式除細動器)358,600円、科研費購入(皮膚粘弾性測定器他)9,912,154円です。
3. 図書の増加のうち、現物寄付は、科研費購入23,368円、後援会購入455,020円です。

借入金明細表  
2022年4月1日から  
2023年3月31日まで

(単位 円)

借入先		期首残高	当期増加額	当期減少額	期末残高	利率	返済期限	摘要
長期借入金	公的金融							
	小計	0	0	0	0			
	市金融							
	小計	0	0	0	0			
短期借入金	その他							
	小計	0	0	0	0			
	計	0	0	0	0			
	公的金融							
返済期限が1年以内の長期借入金	小計	0	0	0	0			
	市金融							
	小計	0	0	0	0			
	その他							
合計		0	0	0	0			

# 基本金明細表

2022年 4月 1日 から  
2023年 3月 31日 まで

(単位 円)

事 項	要 組 入 高	組 入 高	未 組 入 高	摘 要
第 1 号 基 本 金				
前 期 繰 越 高	4,581,290,720	4,581,054,100	236,620	
当 期 組 入 高				
1. 建 物				
学生寮	346,837,858			
看護棟空調更新工事(デマンド制御対応)	51,480,000			
2階動物飼育室改修工事	1,155,000			
201・202室電動スクリーン取付工事	682,000			
昇降機改修工事	13,200,000			
4F合同講義室音響設備機器取替工事	121,000			
小 計	413,475,858	413,475,858	0	
2. 構築物				
学生寮 外構工事	20,257,600			
小 計	20,257,600	20,257,600	0	
3. 教育研究用機器備品				
当 期 取 得 高	19,006,210			
当 期 除 却 高	△ 8,848,216			
小 計	10,157,994	9,055,178	1,102,816	
4. 管理用機器備品				
当 期 取 得 高	814,974			
当 期 除 却 高	△ 1,424,750			
小 計	△ 609,776	△ 609,776	0	
5. 図 書				
当 期 取 得 高	7,695,622			
小 計	7,695,622	7,482,798	212,824	
過年度未組入れに係る当期組入れ 図書に係る未払金支払高		236,620	△ 236,620	
6. 施設利用権				
水道施設利用権(水道加入金)学生寮	605,460			
小 計	605,460	605,460	0	
7. ソフトウェア				
当 期 取 得 高	2,326,500			
小 計	2,326,500	2,326,500	0	
当 期 取 得 高	453,909,258	452,830,238	1,079,020	
小 計	453,909,258	452,830,238	1,079,020	
当 期 末 残 高	5,035,199,978	5,033,884,338	1,315,640	
第 4 号 基 本 金				
前 期 繰 越 高	71,000,000	71,000,000	0	
当 期 末 残 高	71,000,000	71,000,000	0	
合 計				
前 期 繰 越 高	—	4,652,054,100	236,620	
当 期 組 入 高	—	452,830,238	1,079,020	
当 期 取 崩 高	—	0	0	
当 期 末 残 高	—	5,104,884,338	1,315,640	

# 収益事業会計 貸借対照表

(2023年3月31日 現在)

(単位：円)

科目	金額	科目	金額
(資産の部)		(負債の部)	
流動資産	684,090	流動負債	684,090
現金及び預金	684,090	前受収益	684,090
固定資産	26,024,182		
有形固定資産	26,024,182	負債合計	684,090
土地	26,024,182	(純資産の部)	
		元入金	26,024,182
		純資産合計	26,024,182
資産合計	26,708,272	負債・純資産合計	26,708,272

# 収益事業会計 損益計算書

2022年4月1日から  
2023年3月31日まで

(単位:円)

科目	金額
<b>I 営業損益</b>	
(1) 営業収益	
貸貸料収入	912,120
(2) 営業費用	
公租公課	148,200
<b>営業利益</b>	<b>763,920</b>
<b>II 営業外損益</b>	
(1) 営業外収益	
受取利息・配当金	7
<b>経常利益</b>	<b>763,927</b>
<b>学校会計繰入前利益</b>	<b>763,927</b>
学校会計繰入金支出	763,927
<b>税引前当期純利益</b>	<b>0</b>
法人税、住民税及び事業税	0
<b>当期純利益</b>	<b>0</b>

注記事項  
 関連当事者との取引

種類	会社等の名称または氏名	議決権の 所有(被所有)割合	関連当事者 との関係	取引の内容	取引金額	科目	期末残高
役員及びその近親者が議決権の過半数を所有している会社等	福井マテリアル株式会社(注1)	—	土地の賃貸 役員の兼任	賃貸料収入(注2)	912,120	未収入金	0

取引条件及び取引条件の決定方針等

(注1) 理事長 林正岳が同社の代表取締役社長である。

(注2) 土地の賃貸は、近隣の賃貸条件を勘案した上で協議し、賃貸契約を締結している。

# 資金収支予算書

2023年 4月 1日 から  
2024年 3月31日 まで

(単位 円)

収入の部			
科 目	2023年度予算	2022年度補正予算	増減
学生生徒等納付金収入	774,283,600	766,135,000	8,148,600
授業料収入	502,333,600	497,760,000	4,573,600
入学金収入	44,600,000	39,550,000	5,050,000
実験実習料収入	99,550,000	99,725,000	△ 175,000
施設設備資金収入	127,800,000	129,100,000	△ 1,300,000
手数料収入	14,100,000	15,303,000	△ 1,203,000
入学検定料収入	11,000,000	11,113,000	△ 113,000
試験料収入	2,850,000	3,987,000	△ 1,137,000
補習実習料収入	150,000	140,000	10,000
証明手数料収入	50,000	30,000	20,000
その他の手数料収入	50,000	33,000	17,000
寄付金収入	360,000,000	435,830,300	△ 75,830,300
特別寄付金収入	360,000,000	435,830,300	△ 75,830,300
補助金収入	108,600,000	109,338,000	△ 738,000
国庫補助金収入	105,000,000	107,249,000	△ 2,249,000
地方公共団体補助金収入	3,600,000	2,089,000	1,511,000
資産売却収入	0	0	0
付随事業・収益事業収入	13,863,000	7,772,000	6,091,000
補助活動収入	11,500,000	4,025,000	7,475,000
受託講義料等収入	1,600,000	1,984,000	△ 384,000
収益事業収入	763,000	763,000	0
受託事業収入	0	1,000,000	△ 1,000,000
受取利息・配当金収入	36,000	35,000	1,000
その他の受取利息・配当金収入	36,000	35,000	1,000
雑収入	12,682,000	19,233,698	△ 6,551,698
施設設備利用料収入	6,800,000	6,802,000	△ 2,000
研究関連収入	3,882,000	2,733,698	1,148,302
その他の雑収入	2,000,000	8,856,000	△ 6,856,000
過年度修正収入	0	842,000	△ 842,000
借入金等収入	0	0	0
前受金収入	161,640,000	150,520,000	11,120,000
授業料前受金収入	71,900,000	69,150,000	2,750,000
入学金前受金収入	45,000,000	40,200,000	4,800,000
実験実習料前受金収入	15,550,000	14,600,000	950,000
施設設備資金前受金収入	19,250,000	18,750,000	500,000
補助活動前受金収入	9,540,000	7,420,000	2,120,000
受託講義料等前受金収入	400,000	400,000	0
その他の収入	209,400,000	207,821,924	1,578,076
前期末未収入金収入	500,000	476,589	23,411
預り金受入収入	200,000,000	198,507,051	1,492,949
立替金回収収入	8,900,000	8,838,284	61,716
資金収入調整勘定	△ 130,260,000	△ 130,254,068	△ 5,932
期末未収入金	△ 160,000	△ 154,068	△ 5,932
前期末前受金	△ 130,100,000	△ 130,100,000	0
前年度繰越支払資金	491,225,297	394,028,554	97,196,743
収入の部合計	2,015,569,897	1,975,763,408	39,806,489

(単位 円)

支出の部			
科 目	2023年度予算	2022年度補正予算	増減
人件費支出	580,290,000	617,205,000	△ 36,915,000
教員人件費支出	466,340,000	480,681,000	△ 14,341,000
職員人件費支出	101,250,000	110,668,000	△ 9,418,000
役員報酬支出	12,700,000	12,544,000	156,000
退職金支出	0	13,312,000	△ 13,312,000
教育研究経費支出	196,881,000	161,566,000	35,315,000
消耗品費支出	11,000,000	10,514,000	486,000
光熱水費支出	34,000,000	22,669,000	11,331,000
旅費交通費支出	5,000,000	2,015,000	2,985,000
実習費支出	21,500,000	14,256,000	7,244,000
奨学費支出	46,981,000	38,776,000	8,205,000
車両燃料費支出	50,000	38,000	12,000
福利費支出	2,500,000	2,450,000	50,000
通信運搬費支出	3,500,000	3,152,000	348,000
印刷製本費支出	4,000,000	3,701,000	299,000
出版物費支出	1,200,000	947,000	253,000
修繕費支出	2,000,000	1,479,000	521,000
損害保険料支出	1,500,000	1,308,000	192,000
賃借料支出	12,500,000	11,527,000	973,000
研究費支出	1,500,000	563,000	937,000
諸会費支出	1,000,000	784,000	216,000
報酬・委託・手数料支出	46,000,000	47,100,000	△ 1,100,000
学生活動補助金支出	2,500,000	143,000	2,357,000
雑費支出	150,000	144,000	6,000
管理経費支出	66,800,000	62,086,000	4,714,000
消耗品費支出	300,000	256,000	44,000
光熱水費支出	6,700,000	4,468,000	2,232,000
旅費交通費支出	600,000	416,000	184,000
車両燃料費支出	80,000	53,000	27,000
福利費支出	9,000,000	3,902,000	5,098,000
通信運搬費支出	350,000	296,000	54,000
印刷製本費支出	4,400,000	5,871,000	△ 1,471,000
出版物費支出	300,000	263,000	37,000
修繕費支出	100,000	54,000	46,000
損害保険料支出	900,000	621,000	279,000
賃借料支出	1,400,000	1,335,000	65,000
公租公課支出	1,200,000	791,000	409,000
私立大学等経常費補助金返還金支出	0	11,000	△ 11,000
広報費支出	13,600,000	13,467,000	133,000
諸会費支出	270,000	267,000	3,000
授業料等減免交付金返還金	0	1,214,000	△ 1,214,000
渉外費支出	600,000	1,494,000	△ 894,000
報酬・委託・手数料支出	27,000,000	27,035,000	△ 35,000
雑費支出	0	23,000	△ 23,000
過年度修正支出	0	249,000	△ 249,000
借入金等利息支出	0	0	0
借入金等返済支出	0	0	0
施設関係支出	402,999,998	435,188,000	△ 32,188,002
建物支出	402,999,998	366,203,000	36,796,998
建設仮勘定支出	0	68,985,000	△ 68,985,000
設備関係支出	23,900,000	17,471,000	6,429,000
教育研究用機器備品支出	3,500,000	8,144,000	△ 4,644,000
管理用機器備品支出	1,100,000	0	1,100,000
図書支出	7,000,000	7,002,000	△ 2,000
ソフトウェア支出	12,300,000	2,325,000	9,975,000
資産運用支出	0	0	0
その他の支出	261,895,000	259,634,735	2,260,265
前期末未払金支払支出	46,000,000	45,864,231	135,769
預り金支払支出	200,000,000	199,184,943	815,057
前払金支払支出	6,500,000	6,157,543	342,457



(単位 円)

科 目	2023年度予算	2022年度補正予算	増減
立替金支払支出	8,500,000	8,428,018	71,982
長期前払金支出	895,000	0	895,000
資金支出調整勘定	△ 69,000,000	△ 68,612,624	△ 387,376
期末未払金	△ 60,000,000	△ 59,874,012	△ 125,988
前期末前払金	△ 9,000,000	△ 8,738,612	△ 261,388
翌年度繰越支払資金	551,803,899	491,225,297	60,578,602
支出の部合計	2,015,569,897	1,975,763,408	39,806,489

# 事業活動収支予算書

2023年 4月 1日 から  
2024年 3月31日 まで

(単位 円)

科 目		2023年度予算	2022年度補正予算	増減
事業活動収入の部 教育活動収支	学生生徒等納付金	774,283,600	766,135,000	8,148,600
	授業料	502,333,600	497,760,000	4,573,600
	入学金	44,600,000	39,550,000	5,050,000
	実験実習料	99,550,000	99,725,000	△ 175,000
	施設設備資金	127,800,000	129,100,000	△ 1,300,000
	手数料	14,100,000	15,303,000	△ 1,203,000
	入学検定料	11,000,000	11,113,000	△ 113,000
	試験料	2,850,000	3,987,000	△ 1,137,000
	補習実習料	150,000	140,000	10,000
	証明手数料	50,000	30,000	20,000
	その他の手数料	50,000	33,000	17,000
	寄付金	0	0	0
	経常費等補助金	108,600,000	109,338,000	△ 738,000
	国庫補助金	105,000,000	107,249,000	△ 2,249,000
	地方公共団体補助金	3,600,000	2,089,000	1,511,000
	付随事業収入	13,100,000	7,009,000	6,091,000
	補助活動収入	11,500,000	4,025,000	7,475,000
	受託講義料等収入	1,600,000	1,984,000	△ 384,000
	受託事業収入	0	1,000,000	△ 1,000,000
	雑収入	12,682,000	18,391,698	△ 5,709,698
	施設設備利用料	6,800,000	6,802,000	△ 2,000
	研究関連収入	3,882,000	2,733,698	1,148,302
	その他の雑収入	2,000,000	8,856,000	△ 6,856,000
教育活動収入計	922,765,600	916,176,698	6,588,902	

(単位 円)

科 目		2023年度予算	2022年度補正予算	増減
事業活動支出の部 教育活動収支	人件費	580,290,000	627,898,000	△ 47,608,000
	教員人件費	466,340,000	480,681,000	△ 14,341,000
	職員人件費	101,250,000	110,668,000	△ 9,418,000
	役員報酬	12,700,000	12,544,000	156,000
	退職給与引当金繰入額	0	10,693,000	△ 10,693,000
	退職金	0	13,312,000	△ 13,312,000
	教育研究経費	316,881,000	273,045,000	43,836,000
	消耗品費	11,000,000	10,514,000	486,000
	光熱水費	34,000,000	22,669,000	11,331,000
	旅費交通費	5,000,000	2,015,000	2,985,000
	実習費	21,500,000	14,256,000	7,244,000
	奨学費	46,981,000	38,776,000	8,205,000
	車両燃料費	50,000	38,000	12,000
	福利費	2,500,000	2,450,000	50,000
	通信運搬費	3,500,000	3,152,000	348,000
	印刷製本費	4,000,000	3,701,000	299,000
	出版物費	1,200,000	947,000	253,000
	修繕費	2,000,000	1,479,000	521,000
	損害保険料	1,500,000	1,308,000	192,000
	賃借料	12,500,000	11,527,000	973,000
	研究費	1,500,000	563,000	937,000
	諸会費	1,000,000	784,000	216,000
	報酬・委託・手数料	46,000,000	47,100,000	△ 1,100,000
	学生活動補助金	2,500,000	143,000	2,357,000
	減価償却額	120,000,000	111,479,000	8,521,000
	雑費	150,000	144,000	6,000
	管理経費	68,800,000	63,914,000	4,886,000
	消耗品費	300,000	256,000	44,000
	光熱水費	6,700,000	4,468,000	2,232,000
	旅費交通費	600,000	416,000	184,000
	車両燃料費	80,000	53,000	27,000
	福利費	9,000,000	3,902,000	5,098,000
	通信運搬費	350,000	296,000	54,000
	印刷製本費	4,400,000	5,871,000	△ 1,471,000
	出版物費	300,000	263,000	37,000
	修繕費	100,000	54,000	46,000
	公租公課	1,200,000	791,000	409,000
	私立大学等経常費補助金返還金	0	11,000	△ 11,000
	損害保険料	900,000	621,000	279,000
	賃借料	1,400,000	1,335,000	65,000
	広報費	13,600,000	13,467,000	133,000
	諸会費	270,000	267,000	3,000
	授業料等減免費交付金返還金	0	1,214,000	△ 1,214,000
	渉外費	600,000	1,494,000	△ 894,000
	報酬・委託・手数料	27,000,000	27,035,000	△ 35,000
	雑費	0	23,000	△ 23,000
	減価償却額	2,000,000	2,077,000	△ 77,000
徴収不能額等	0	0	0	
教育活動支出計	965,971,000	964,857,000	1,114,000	
教育活動収支差額	△ 43,205,400	△ 48,680,302	5,474,902	

(単位 円)

		2023年度予算	2022年度補正予算	増減
教育活動収入の部	事業活動収入の部			
	受取利息・配当金	36,000	35,000	1,000
	その他の受取利息・配当金	36,000	35,000	1,000
	その他の教育活動外収入	763,000	763,000	0
	収益事業収入	763,000	763,000	0
	教育活動外収入計	799,000	798,000	1,000
教育活動外収支	事業活動支出の部			
	借入金等利息	0	0	0
	その他の教育活動外支出	0	0	0
	教育活動外支出計	0	0	0
	教育活動外収支差額	799,000	798,000	1,000
	経常収支差額	△ 42,406,400	△ 47,882,302	5,475,902
特別収支	事業活動収入の部			
	資産売却差額	0	0	0
	その他の特別収入	365,000,000	447,899,825	△ 82,899,825
	施設設備寄付金	360,000,000	435,830,300	△ 75,830,300
	現物寄付	5,000,000	11,224,870	△ 6,224,870
	過年度修正額	0	844,655	△ 844,655
	特別収入計	365,000,000	447,899,825	△ 82,899,825
	事業活動支出の部			
	資産処分差額	0	1,061,665	△ 1,061,665
教育研究用機器備品処分差額	0	919,190	△ 919,190	
管理用機器備品処分差額	0	142,475	△ 142,475	
その他の特別支出	0	251,427	△ 251,427	
過年度修正額	0	251,427	△ 251,427	
特別支出計	0	1,313,092	△ 1,313,092	
	特別収支差額	365,000,000	446,586,733	△ 81,586,733
	基本金組入前当年度収支差額	322,593,600	398,704,431	△ 76,110,831
	基本金組入額合計	△ 50,000,000	△ 440,000,000	390,000,000
	当年度収支差額	272,593,600	△ 41,295,569	313,889,169
	前年度繰越収支差額	△ 2,180,776,244	△ 2,139,480,675	△ 41,295,569
	基本金取崩額	0	0	0
	翌年度繰越収支差額	△ 1,908,182,644	△ 2,180,776,244	272,593,600
	(参考)			
	事業活動収入計	1,288,564,600	1,364,874,523	△ 76,309,923
	事業活動支出計	965,971,000	966,170,092	△ 199,092

# 収益事業会計 損益計算書予算書

2023年4月1日から  
2024年3月31日まで

学校法人新田塚学園  
(単位:円)

科目	2023年度予算
<b>I 営業損益</b>	
(1) 営業収益	
賃貸料収入	912,120
(2) 営業費用	
公租公課	148,200
	148,200
<b>営業利益</b>	<b>763,920</b>
<b>II 営業外損益</b>	
(1) 営業外収益	
受取利息・配当金	7
<b>経常利益</b>	<b>763,927</b>
<b>学校会計繰入前利益</b>	<b>763,927</b>
学校会計繰入金支出	763,927
<b>税引前当期純利益</b>	<b>0</b>
法人税、住民税及び事業税	0
<b>当期純利益</b>	<b>0</b>

# 監査報告書

2023年5月17日

学校法人 新田塚学園

理事長 林 正 岳 殿

監事 清水 紘 昭



監事 子川 繁 博



私たちは、私立学校法第37条第3項及び、学校法人新田塚学園の寄附行為第15条の規定に基づき、学校法人新田塚学園の2022年度（2022年4月1日から2023年3月31日まで）の業務、財産並びに理事の業務の執行状況について監査を行った。

私たちは監査にあたり、理事会及び評議員会に出席し、理事から業務の報告を聴取し、重要な決裁書類等を閲覧するとともに、会計監査人である有限責任監査法人トーマツと連携し、計算書類について検討するなど、必要と思われる監査手続を実施した。

監査の結果、学校法人新田塚学園の業務に関する決定及び執行は適切であり、計算書類、すなわち、資金収支計算書、事業活動収支計算書及び貸借対照表(固定資産明細表、借入金明細表及び基本金明細表を含む。)並びに財産目録は、会計帳簿の記載と合致し、その収支及び財産の状況を正しく示しており、業務又は財産に関する不正の行為、または、法令若しくは寄附行為に違反する重大な事実のないものと認める。

以上